

Perbandingan Nilai Lendutan Jembatan Rangka Antara Box Beam Section dan Konvensional dari Kayu Kamper Sebagai Penghubung Antar Dusun

by Handika Setya Wijaya .

Submission date: 10-Oct-2020 08:17AM (UTC-0400)

Submission ID: 1411040855

File name: Perbandingan_Nilai_Lendutan_Jembatan_Rangka_Antara_Box_Beam.pdf (655.01K)

Word count: 2368

Character count: 13282

Perbandingan Nilai Lendutan Jembatan Rangka Antara *Box Beam Section* dan Konvensional dari Kayu Kamper Sebagai Penghubung Antar Dusun

Handika Setya¹ dan Andy Kristafi Arifianto²

¹⁾²⁾ Teknik Sipil, Universitas Tribhuvana Tunggaladewi Malang
Jl. Telaga Warna, Tlogomas, Kecamatan Lowokwaru, Kota Malang

Email : handika.civilunitri@gmail.com

ABSTRAK

Indonesia memiliki lebih dari 80 ribu desa sebagai satuan administrasi terkecil dari NKRI. Setiap desa, setidaknya membutuhkan tiga hingga empat jembatan untuk menyeberangi sungai, dan untuk mengakses fasilitas lainnya. Kebutuhan jembatan yang banyak tersebut tidak dibarengi dengan anggaran negara yang dialokasikan terhadap pembangunan jembatan di desa-desa. Salah satu alternative konstruksi jembatan adalah dari material kayu juga merupakan material yang terbaharukan. Kendala dalam penggunaan kayu untuk konstruksi bangunan adalah kelangkaan kayu dengan dimensi besar. Untuk menanggulangi masalah tersebut, maka dibuatlah kayu rekayasa (engineered wood), salah satunya yaitu box beam. Box beam terbukti dapat meningkatkan inersia suatu bahan jika dibandingkan balok kayu konvensional dengan luas penampang sama. Penelitian ini bertujuan untuk mencari perbandingan kekakuan antara jembatan kayu konvensional dan jembatan kayu menggunakan elemen box beam dari Kayu Kamper. Unsur kekakuan bisa dinilai dari besarnya lendutan yang terjadi. Hasil dari penelitian ini menunjukkan bahwa dari perbandingan box beam dan balok kayu biasa ternyata box beam menghasilkan lendutan untuk B.58.58.8 lendutannya 0.852mm. Untuk balok B.50.50.10 lendutan yang terjadi 0.894 mm. Untuk balok B.45.45.12 lendutan yang terjadi 0.931 mm. Sedangkan untuk balok control B.40.40.20 lendutan yang terjadi 0.950 mm. Berdasarkan hasil penelitian dapat ditarik kesimpulan bahwa box beam memiliki lendutan yang lebih kecil dari pada jembatan rangka dengan balok control (konvensional). Dan bisa menjadi rekomendasi pemilihan tipe struktur jembatan bentang pendek untuk Pedesaan karena lebih kaku.

Kata kunci : jembatan rangka kayu; lendutan; box-beam section

ABSTRACT

Indonesia has more than 80 thousand villages as the smallest administrative unit of the NKRI. Every village requires at least three to four bridges to cross the river, and to access other facilities. The need for many bridges is not accompanied by the state budget allocated for the construction of bridges in villages. One alternative to the bridge construction is from wood material which is also a renewable material. The obstacle in using wood for building construction is the scarcity of wood with large dimensions. To overcome this problem, the engineered wood emerged, one of which was the box beam. Box beam is proven to increase the inertia of a material compared to conventional wood beams with the same cross-sectional area. This study aims to find stiffness comparisons between conventional wooden bridges and wooden bridges using box beam elements from Camphor Wood. Stiffness can be assessed from the amount of deflection that occurs. The results of this study indicate that from the comparison of box beams and ordinary wooden beam, it turns out that the box beam produces deflection for B.58.58.8 is 0.852mm. For beam B.50.50.10 deflection that occurs 0.894 mm. For beam B.45.45.12 deflection that occurs 0.931 mm. Whereas for control beam B.40.40.20 deflection occurred 0.950 mm. Based on the results of the study it can be concluded that the box beam has a deflection that is smaller than the frame bridge with the control beam (conventional). And it could be a recommendation for the selection of short span bridge structure types for Rural areas because they are more rigid.

Keywords: wood frame bridge; deflection; box-beam section

Cara Mengutip : Wijaya, H. S., Arifianto, A.K (2019). Perbandingan Nilai Lendutan Jembatan Rangka Antara *Box Beam Section* dan Konvensional dari Kayu Kamper Sebagai Penghubung Antar Dusun. *Reka Buana : Jurnal Ilmiah Teknik Sipil dan Teknik Kimia*, 4 (1), 39-48. <http://dx.doi.org/10.33366/rekabuana.v4i1.1107>

1. PENDAHULUAN

Indonesia memiliki lebih dari 80 ribu desa sebagai satuan administrasi terkecil dari NKRI. Setiap desa, setidaknya membutuhkan tiga hingga empat jembatan untuk menyeberangi sungai, dan untuk mengakses fasilitas lainnya. Kepala Badan Penelitian dan Pengembangan (Balitbang) Kementerian Pekerjaan Umum dan Perumahan Rakyat tahun 2015 yaitu Waskito Pandu menyatakan bahwa kebutuhan jembatan sangat besar karena masyarakat memerlukan prasarana yang seringnya tidak tersedia di daerahnya, misalnya sekolah dan puskesmas [1].

Kebutuhan jembatan yang banyak tersebut tidak dibarengi dengan anggaran negara yang dialokasikan terhadap pembangunan jembatan di desa-desa. Karena pembangunan jembatan membutuhkan biaya yang relatif mahal. Teknologi terkini dari Kementerian Pekerjaan Umum dan Perumahan Rakyat dalam membangun jembatan di desa adalah teknologi "Judesa" yaitu kependekan dari Jembatan untuk Desa-Asimetris. Material yang digunakan berasal dari bahan fabrikasi yang dikirim ke pelosok-pelosok desa [2]. Teknologi Judesa telah dianggap sebagai jembatan yang ekonomis padahal anggaran yang dikeluarkan relatif besar yaitu 370 juta.

Pemilihan kayu sebagai material utama jembatan bukan tanpa alasan. Suryoatmono (2013) menyatakan bahwa sekarang ini persyaratan desain struktur selain harus memenuhi kekuatan dan daya layan tetapi juga harus memenuhi persyaratan ramah lingkungan dan hemat energi. Maka dari itu kayu adalah jawabannya. Kayu adalah material yang paling ramah lingkungan dibandingkan dengan material lain, yaitu beton dan baja. Berdasarkan laporan APA dalam Suryoatomo (2013), kebutuhan energi

untuk menghasilkan 1 ton material semen, kaca, dan baja berturut-turut adalah 5 kali, 14 kali, dan 24 kali kebutuhan untuk menghasilkan 1 ton material kayu [3].

Kendala dalam penggunaan kayu untuk konstruksi bangunan adalah kelangkaan kayu dengan dimensi yang besar. Untuk menanggulangi masalah tersebut, maka muncullah balok kayu rekayasa (*engineered wood*), salah satunya adalah *box-beam* [4]. Penampang *hollow* terbukti dapat meningkatkan kegunaan material yaitu dapat meningkatkan besarnya inersia secara signifikan jika dibandingkan dengan kayu solid dengan luas penampang yang sama [5]. Bentuk penampang box beam dapat dilihat pada Gambar 1 di bawah ini.

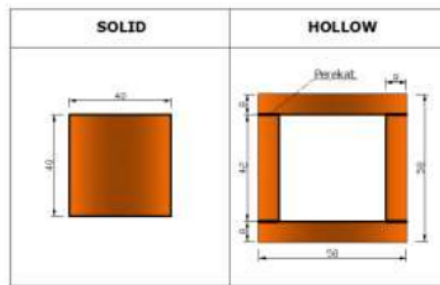

Gambar 1. Perbandingan penampang balok solid dan box beam dengan luas penampang sama (Sumber : Wijaya, 2014[6])

Kayu kamper (*Dryoblanas sp.*) adalah kayu yang digunakan dalam kebanyakan konstruksi bangunan. Kayu kamper tahan terhadap bubuk kayu, mempunyai kembang susut yang sedikit dan mudah diolah. Hal ini menjadikan kayu kamper banyak dipakai untuk bahan bangunan [7]. Modulus elastisitas kayu kamper pada kadar air 13,79% yaitu 14783,58 MPa [8].

Berdasarkan kondisi tersebut maka penelitian ini bertujuan untuk mencari perbandingan kekuatan antara jembatan kayu konvensional dan jembatan kayu menggunakan elemen box beam dari Kayu Kamper.

2. METODE PENELITIAN

2.1 Karakteristik Kayu Kamper

Jembatan box beam ini menggunakan material kayu kamper yang didukung data-data sifat-sifat fisik dan sifat mekanis yang dapat dilihat pada Tabel 1.

Tabel 1. Sifat fisik dan mekanik

Nama Komersial	Kapur
Warna kayu	Kayu teras warna merah dan kayu gubal warna putih sampai coklat kuning muda
tekstur	Agak kasar dan merata
Kelas awet	II-III
Kelas kuat	I-II
Kembang susut	Sedang
Berat jenis kering	0.0008 kg/cm ³
Modulus elastisitas	100.000 kg/cm ²
Kegunaan	Kayu bangunan, plywood kayu, lantai, papan, dll.

2.2 Metode Analisis Jembatan Rangka Kayu

Pada penelitian ini, analisis struktur rangka jembatan kayu akan dianalisis dengan menggunakan software Staad Pro 2004 yang merupakan software dengan pendekatan metode elemen hingga. Konfigurasi beberapa rangka yang dihitung adalah PRATT Truss yang dianalisis mulai dari input geometri struktur, pembebanan, dan tumpuannya yang akhirnya akan gaya-gaya aksial tarik dan tekan. Gaya aksial merupakan aspek dari kekuatan jembatan rangka kayu. Kekuatan tersebut akan dikawinkan dengan berat

jembatan yang terdapat pada masing masing rangka. Rasio antara kekuatan dan berat jembatan yang terkecil yang merupakan indikator efisiensi penggunaan material sehingga akan tercipta konfigurasi struktur rangka jembatan yang kuat dan ekonomis.

2.3 Pemodelan Struktur Jembatan Rangka

Struktur jembatan rangka kayu ini merupakan permodelan struktur jembatan sebenarnya dikenai skala 1 : 10 yang dapat dilihat pada tabel 3 sebagai berikut:

Tabel 2. Data pemodelan struktur jembatan rangka

Bentang teoritis	1.0 meter
Tinggi jembatan	0.25 meter
Lantai jembatan	Jembatan rangka kayu dengan lantai kendaraan di bawah (Trough Type Truss)
Lantai jembatan	Multipleks 3 mm
Jumlah segmen	4 segmen
Tumpuan/ perletakan	Sendi dan rol
Sambungan	Paku
Material	Kayu Kamper

2.4 Rancangan Penelitian

Rancangan penelitian dari riset ini yaitu terdapat 4 variabel yaitu variable pertama yaitu Box beam dengan ukuran 58x58mm dengan tebal 8 mm. Sedangkan variable kedua yaitu 40x40mm (Balok kontrol). Kedua variable tersebut memiliki persamaan yaitu luas penampang yang sama. Untuk lebih jelasnya dapat dilihat pada Tabel 3 berikut ini.

Tabel 3. Ukuran benda uji

Variasi	Dimensi penampang (mm)			Luas penampang (mm ²)
	b	h	t	
B.58.58.8	58	58	8	1600
B.50.50.10	50	50	10	1600
B.45.45.12	45	45	12	1600
Balok Konvensional	40	40	20	1600

Untuk visualisasi masing-masing benda uji dapat dilihat pada Tabel 4 sebagai berikut :

Tabel 4. Ukuran benda uji

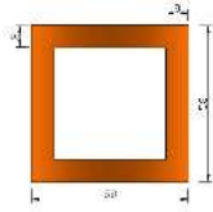
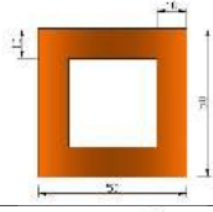
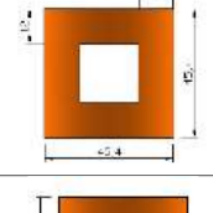
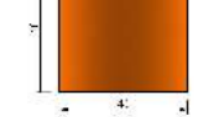
No	Dimensi Penampang	Keterangan
1		Jembatan tipe box beam dengan dimensi 58 mm x 58 mm dengan tebal 8 mm (B.58.58.8)
2		Jembatan tipe box beam dengan dimensi 50 mm x 50 mm dengan tebal 10 mm (B.50.50.10)
3		Jembatan tipe box beam dengan dimensi 45 mm x 45 mm dengan tebal 12 mm (B.45.45.12)
4		Jembatan tipe balok konvensional dengan dimensi 40 mm x 40 mm (B.K)

2.5 Geometri Benda Uji

Analisa struktur yang digunakan berbantuan software Staad Pro V8i. Hasil geometri jembatan rangka dapat dilihat pada Gambar 2.

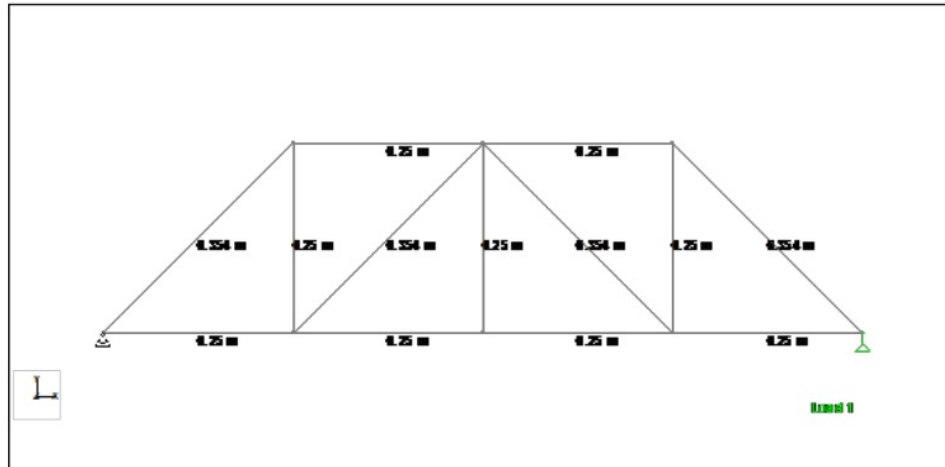

Gambar 2. Geometri Struktur Jembatan Rangka Kayu
(Sumber : Software staad pro v8i)

Untuk memperjelas ukuran jembatan yang akan diuji dalam eksperimen masing-masing variasi dapat dilihat pada Gambar 3.



Gambar 3. Perbandingan Penampang Balok Solid dan Box Beam dengan Luas Penampang Sama (Sumber : dokumentasi eksperimen)

2.6 Pembebanan Benda Uji

Analisa pembebanan yang digunakan adalah beban $P = 1000$ kg dikenakan di setengah bentang seperti pada Gambar 4.

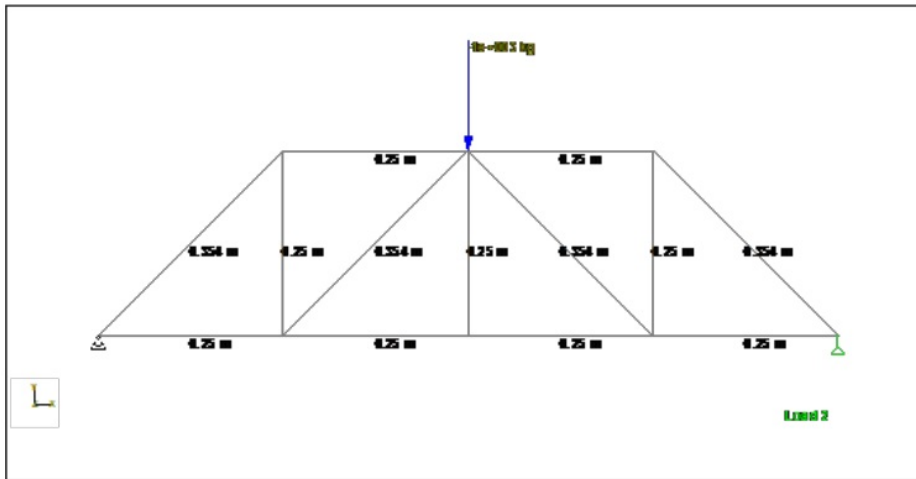

Gambar 4. Pembebanan struktur jembatan rangka kayu
(Sumber : Software staad pro v8i)

Untuk memperjelas piranti pengujian dalam eksperimen ini dapat dilihat pada Gambar 5 berikut ini.

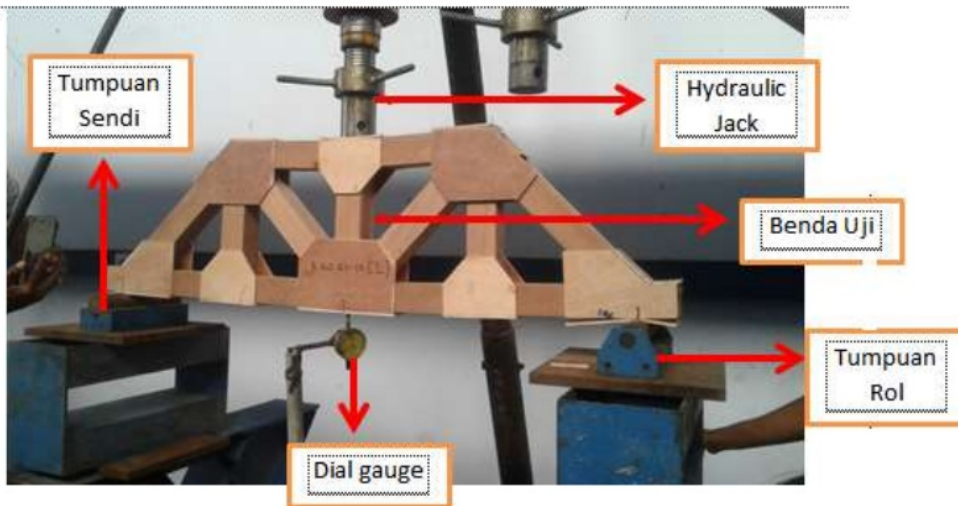

Gambar 5. Peralatan benda uji (Sumber : dokumentasi eksperimen)

3. HASIL DAN PEMBAHASAN

Indikator kekakuan dari penelitian ini adalah lendutan²¹ maksimal yang terjadi dengan beban 1000kg. Data lendutan maksimum masing-masing sampel dapat dilihat pada Gambar 6 - 9.

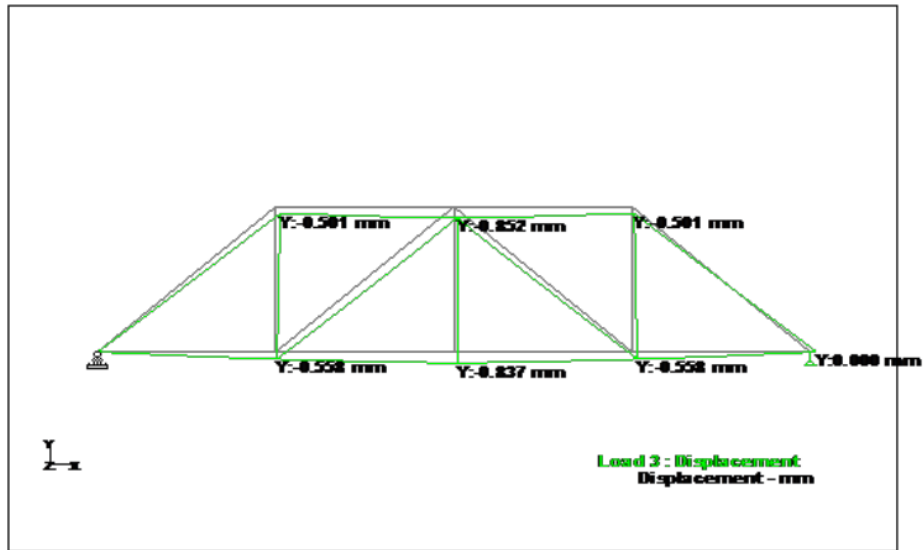

Gambar 6. Hasil lendutan untuk jembatan dengan box beam B.58.58.8
(Sumber : Software staad pro v8i)

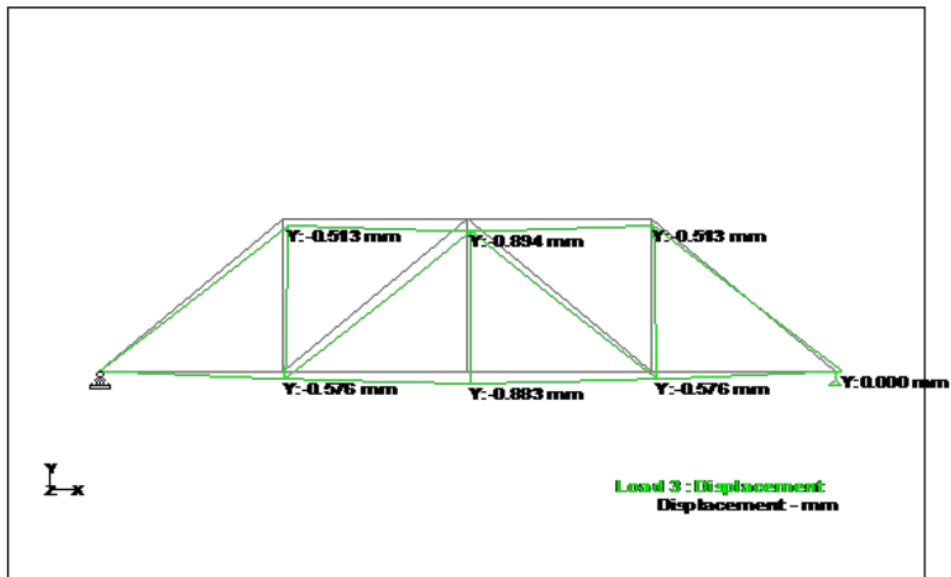

Gambar 7. Hasil lendutan untuk jembatan dengan box beam B.50.50.10
(Sumber : Software staad pro v8i)

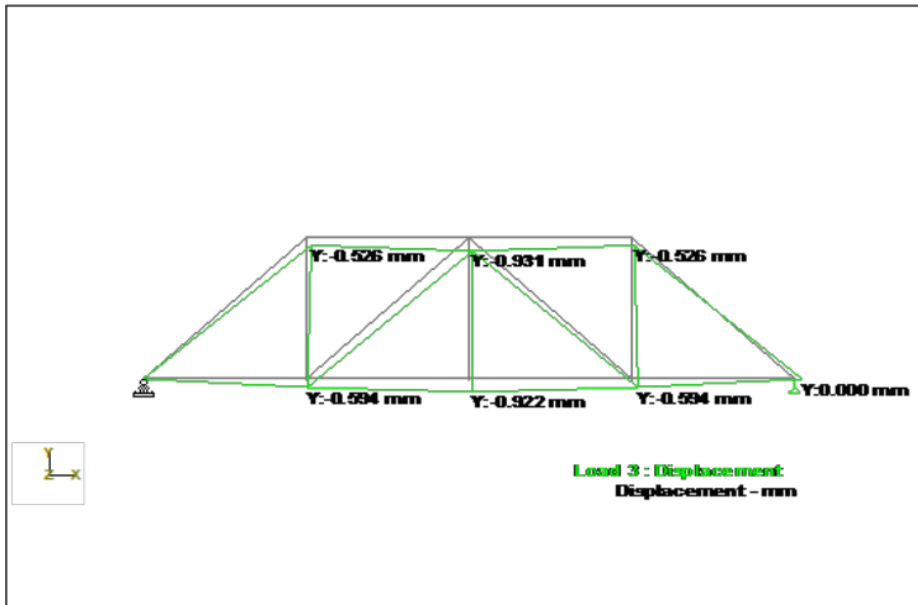

Gambar 8. Hasil lendutan untuk jembatan dengan box beam B.45.45.12
(Sumber : Software staad pro v8i)

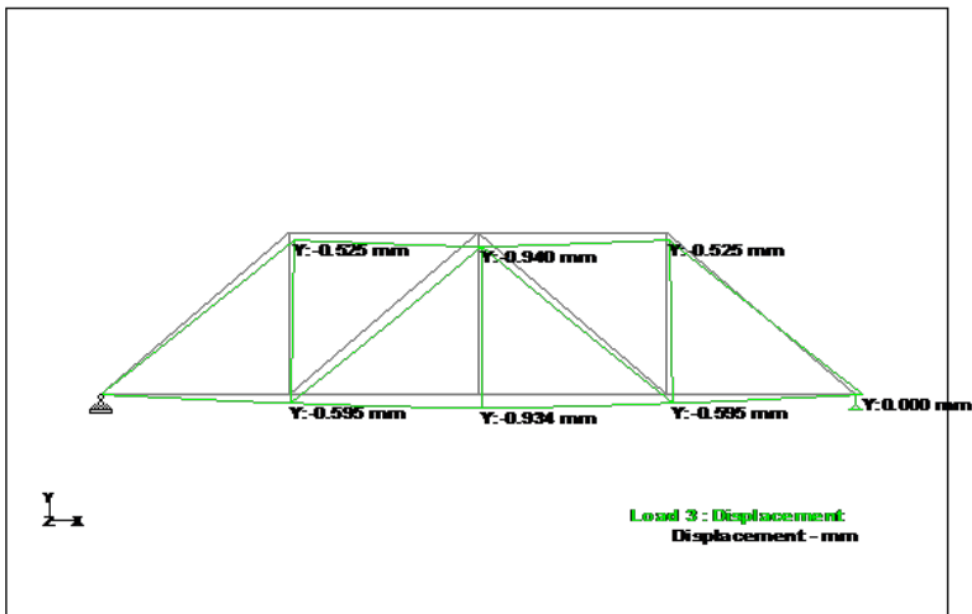

Gambar 9. Hasil lendutan untuk jembatan dengan balok kontrol B.40.40.20
(Sumber : Software staad pro v8i)

Untuk ringkasan lendutan maksimum yang terjadi masing-masing variasi dapat dilihat pada Tabel 5.

Tabel 5. Data lendutan kayu kamper hasil permodelan

Vasiasi (a/t)	Luas (mm ²)	Lendutan maksimum (mm)
B.58.58.8	1600	0,852
B.50.50.10	1600	0,894
B.45.45.12	1600	0,931
Balok Konvensional	1600	0,95

Hasil dari penelitian ini menunjukkan bahwa dari perbandingan box beam dan balok kayu biasa ternyata box beam menghasilkan lendutan untuk B.58.58.8 lendutannya 0.852mm. Untuk balok B.50.50.10 lendutan yang terjadi 0.894 mm. Untuk balok B.45.45.12 lendutan yang terjadi 0.931 mm. Sedangkan untuk balok control B.40.40.20 lendutan yang terjadi 0.950 mm. Untuk melihat secara jelas dapat divisualisasikan di Gambar 8 berikut.

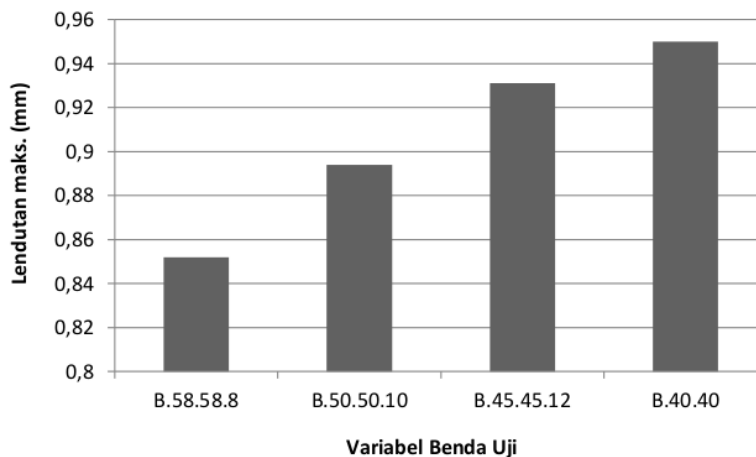

Gambar 10. Perbandingan lendutan maksimum antara box beam dan balok konvensional hasil analisa software Staad Pro

Dari Gambar 8 menunjukkan bahwa dengan adanya box beam tersebut, memberikan informasi penting bahwa box beam dapat memperbesar inersia suatu bahan sehingga kekakuan bahan semakin besar yang dibuktikan dengan lendutan pada jembatan box beam lebih kecil dari pada lendutan pada balok konvensional.

20

4. KESIMPULAN

Berdasarkan hasil penelitian dapat ditarik kesimpulan bahwa box beam memiliki lendutan yang lebih kecil dari

pada jembatan rangka dengan balok kontrol (konvensional), dan bisa menjadi rekomendasi pemilihan tipe struktur jembatan bentang pendek untuk Pedesaan karena lebih kaku.

5. PENGHARGAAN

Ucapan terimakasih diberikan kepada RISTEKDIKTI yang berperan besar dalam proses penelitian ini.

6. DAFTAR PUSTAKA

- [1] ⁵ Kementerian Pekerjaan Umum dan Perumahan Rakyat. (2015). Informasi Statistik Infrastruktur Pekerjaan Umum dan Perumahan Rakyat 2015. Jakarta : Kementerian Pekerjaan Umum dan Perumahan Rakyat.
- [2] Kompas.com. (2015, 16 April). "Judesa" Cocok Dibangun di ²² Desa Terpencil. Diperoleh 1 Juni 2017, dari <http://properti.kompas.com/read/2015/04/16/092900421/.Judesa.Cocok.Dibangun.di.Desa.Terpencil>
- [3] ⁸ Suryoatmono, B. (2013) *Kayu Rekayasa Sebagai Masa Depan Struktur Kayu Indonesia*. Makalah disajikan dalam The 2nd Indonesian Structural Engineering And Materials Symposium, Jurusan Teknik Sipil Universitas Parahyangan, Bandung 7-8 November.
- [4] ⁹ Tjondro, Adhijoso. (2011) *Balok Dan Kolom Papan Kayu Laminasi-Paku*. Bandung: Lembaga Penelitian Dan Pengabdian Masyarakat Universitas Katolik Parahyangan.
- [5] ²⁸ Karyadi, Sri Murni Dewi, Agoes ⁴pehardjono Md. (2013) Experimental Investigation on Characteristics of Mechanics of Box-Section Beam Made Of Sliced-Laminated Dendrocalamus Asper under Torsion. *International Journal of Engineering Research and Applications (IJERA)*, 3 (4) : 2614-2619
- [6] Wijaya, S. Handika. (¹⁹2014). Kekuatan dan Kekakuan ³Puntir Balok Berpenampang Hollow (Box Beam) dari Kayu Kamper. Skripsi. Tidak dipublikasikan. Malang : Universitas Negeri Malang.
- [7] Oka, Gusti Made. (³2009) Analisis Rasio Antara Lebar Dan Tinggi Balok Terhadap Perilaku Lentur Kayu Kamper. *Jurnal Smartek*, 7 (1) : 24 – 31
- [8] Putra, Dha⁶ta, Sugita, I N., NI Wayan P (⁶2007) Tegangan Geser Ultimit Epoxy-Resin pada Sambungan Balok Kayu yang Dibebani Gaya Tekan Sejajar Serat. *Jurnal Ilmiah Teknik Sipil*. 11 (2): 165 – 170.

Perbandingan Nilai Lendutan Jembatan Rangka Antara Box Beam Section dan Konvensional dari Kayu Kamper Sebagai Penghubung Antar Dusun

ORIGINALITY REPORT

17%

SIMILARITY INDEX

17%

INTERNET SOURCES

5%

PUBLICATIONS

5%

STUDENT PAPERS

PRIMARY SOURCES

1	telegram.dog Internet Source	2%
2	budayabaratdanremaja.blogspot.com Internet Source	1%
3	jurnal.untad.ac.id Internet Source	1%
4	Submitted to Universitas Brawijaya Student Paper	1%
5	knpts.ftsl.itb.ac.id Internet Source	1%
6	www.neliti.com Internet Source	1%
7	vdocuments.site Internet Source	1%
8	sipil.unpar.ac.id Internet Source	1%

9	text-id.123dok.com Internet Source	1%
10	idoc.pub Internet Source	1%
11	repository.iainpurwokerto.ac.id Internet Source	1%
12	Submitted to Politeknik Negeri Bandung Student Paper	<1%
13	Submitted to Universitas Islam Indonesia Student Paper	<1%
14	Internet Source	<1%
15	zh.scribd.com Internet Source	<1%
16	www.lpm-papyrus.com Internet Source	<1%
17	informasikehutan.blogspot.com Internet Source	<1%
18	jurnal.unpad.ac.id Internet Source	<1%
19	exocorriges.com Internet Source	<1%
20	journal.unj.ac.id Internet Source	<1%

<1%

21

repository.its.ac.id

Internet Source

<1%

22

repository.uinjkt.ac.id

Internet Source

<1%

23

docobook.com

Internet Source

<1%

24

ejournal.unsri.ac.id

Internet Source

<1%

25

www.dpuprpelalawan.com

Internet Source

<1%

26

www.eurekaselect.com

Internet Source

<1%

27

digilib.uinsby.ac.id

Internet Source

<1%

28

Karyadi, Sri Murni Dewi, Agoes Soehardjono MD. "A Comparison of Shear Strength of Box-section Beam Made of Sliced-laminated Dendrocalamus Asper Under Torsion and Transversal Load", Procedia Engineering, 2014

Publication

<1%

Exclude quotes On

Exclude matches Off

Exclude bibliography On